31

Dva dopisy Rádlovy.18.III.1903.
Týkají se "Kritiky náladové skepse"-.

vypisťáme – a Mareš mi pak dal za
vědy jen protože toto diletantství ve
velkém provede.
Vím to, že literární poměry jsou
u nás nepěkné a třebas způsob polemiky
Masarykovy k nim napořád nelíčí, já nesou-
hlasím s tím, aby u ~~[illegible]~~ písec anebo
jeho příznivcům zavedla svoboda slova

Velectěný pane!

Právě jsem se dověděl soukromým sdělením, že Jste chtěl reagovati na můj článek o válečné slepoti v „České Mysli". Vaše odpověď byla prý ale od redakce tohoto časopisu odmítnuta. Vás abyste přijal nejprve mé [illegible] ujištění, že jsem o tomto odmítnutí nejen nevěděl (dověděl jsem se o tom teprve dnes), nýbrž že jsem výslovně a několikrát žádal Dra Krejčího, aby nebral snad na mne ohledů a aby uveřejnil každou námitku proti mně – [illegible] se zvláštním listem se omlouvá –

ena!

že se z toho nic nebudu dělat,
i když tam budou snad ostré výtky
proti mně.

Nevím, z jakých důvodů jste se
odhodlal Mareše kázati – považuji
jeho práci za naprosto nemožnou, a
vy jste z lidí, kteří samostatně myslí,
první, který, jak slyším, s Marešem
chcete i dál jíti ale hlavně proto
bych byl na Váš úsudek velmi
zvědav.

Buďte ubezpečen, že odpovím na
Vaši kritiku ať bude jakákoliv, a
že ať vy – Vy anebo kdokoli jakýmkoli

tvém lze přát, že bych já velice
rád tamto pohlédal, kdybych k nějá-
kým nevěčným vynálezkám a snad
ostře nahlížeti.

Mareš velmi trpce cítí, že prý
~~bo nepr~~ jeho práci – nepřímo osvícen
jako pathologickým výlečil. Nic neza-
pírám, ~~že se~~ já tě soutcově mě v
úmyslu a myslím, že zkušební
– ~~vůbec~~ že v hodnotách u Dá mnoho vzhýba-
z mi-te povedlo. Také mi už
dávno, už jako akademikovi byla
na mysli; uvažoval jsem na neuvěřitelnost
toho filosofického diletantství, jaké
u nás pěstováno – bohudík už toho

vyvrátíme – a Mareš mi padl do
ruky jen proto, že toto diletantství ve
vědění pravdě.

Vím to, že literární poměry jsou
u nás nepěkné a třebas z příčiny polemice
Marešovy k mi naprosto nelíčí, já nemám
ale nic s tím, aby v ~~[illegible]~~ písni anebo
jeho příznivcům jasnou svoboda slova
omezovala.

Mareš appeluje na fantasii,
nevím nač by chtěl appelovat, já
budu se držet jednotného výzkumu,
~~[illegible]~~ jsem si jist, že bez všech blíček
a bez všech podpor ovšem, já budu
mít pravdu.

Váš oddaný Dr Em. Rádl,
prof. na reálce v Praze II.

V Praze 18/3 1903.

Velectěný pane!

Odpovídám Vám velice pozdě; dovolil
jsem si totiž Vaši kritiku mé náladové
zlepše poslati svému příteli, abych znal
cizí úsudek o té věci, a teprve nyní
jsem ji dostal zpět.

Zajisté i Vy jste toho mínění, že
další široký výklad našich stanovisek
neodvádí by nás ani by nás nesblížil.
Vy věříte v účinnost filosofie (ke př.
spisů jako Ostwald, Vorles. üb Natphil.,
Reinke, Die Welt als That, Mach atd.)
a já jako vidím v takovýchto spisech
ovšem dosti dobrých nápadů, ale zahynuty jsou
takovým ballastem nepotřebných slov

že knihy ty patří pro mne mezi četbu velice a velice nudnou.

Rozdíl našeho názoru patrně tkví jednak v duševní náladě a jednak v různé osobní zkušenosti (omlouvám-li u sebe o zkušenosti ~~mluvit~~ v této věci mluvit) a tu ovšem bude třeba vyčkat časem kdo má z nás více pravdu.

Co se týče mého vystoupení proti Marešovi ujišťuji Vás opětně, že jest to vystoupení samostatné, za celou svou vědeckou činností si odpovídám sám a pevně v naději, že i o tom časem Vás přesvědčím. Není pravda že příznivé ~~[illegible]~~ přijetí mé v Živě mělo na mne vliv. Mne Raymanova Živa nebyla sympathická nikdy

pro svou povahu (nepopírám, že jest to obratný a čilý list) a nikdy jsem ani řádkem Raýmanovi do ní nepřispěl. Raýman o věci úplně a by mělo vědomí také o tom můj článek uveřejněný v Učené společnosti a způsobil mi tím jen nepříjemnosti.

Moutovi jsem dnešky jako posluchač příspěvky do Živy dával.

Čtenu je jen v jakési úřední adresáty od Raýmana a Vejdovského ale — ta výtka netýká se Vás, nýbrž těch, kteří Vás informovali — kdo by chtěl dbáti mojí vědecké činnosti a na universitě slepě, ten by se takové domněnky nedopustil. Vyjímaje prvou práci

(disertaci) jsou všechny moje práce
od myšlenky až do uzávěrky mojí prací.
Myslím, že i moje vědecké postavení
vít že větší části moje, a i vzdychl
měl být samostatné v řečení (to jsem
velmi rád) ve vědeckých problémech
o vděčnosti bych velmi nerad mluvil.

Těším se, že tyto věci budoucnost
dokáže, neboť teď nemohu leda slovy
se bránit.

Váš

v hluboké úctě oddaný

Fr. Em. [illegible]

N.B. Vaši práci [illegible] a nalezl jsem pominutě v našeho stolníka; bude mnohé Vám poděkovat u našeho stolníka; bude mi vám poděkovati. Nevím proto tam
nejsi tuto si ji dáti vypracovati. (nevím proto tam
Vaše dopisy není.)

Dopis Dr.E.Rádla z 27.3. 1903.
Odpověď na "aldovu kritiku "Náladové skepse."

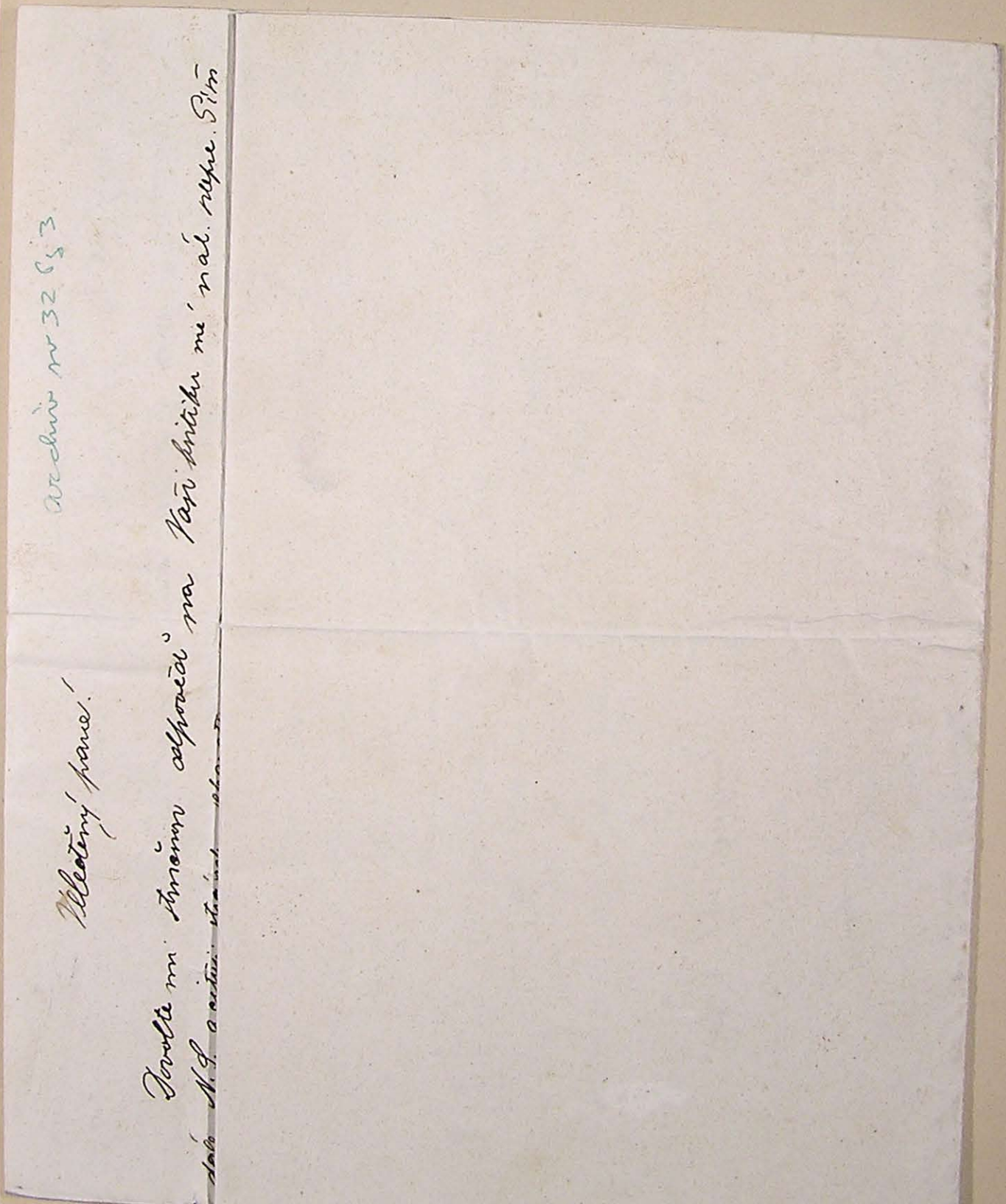

archiv nr 32 č. 3

Vážený pane!

Dovolte mi stručnou odpověď na Vaši kritiku mé nál. slepé. Čtu dole N. S. a cituji stránky separatu. →

Odpovídám nejprve na Váš dopis.

Diletantismus filosofický jako každý jiný jest odsouzení hoden, dovedu si neomylně právě tak jako Vy, ale mně jako diletantismus nepřísluší! Diletant filosof hledá na základě své vědy pomýšlet na ony theorie filosofické, (kupř. Helmholtz) nemá snad řešit filosof. problémy methodami filosofickými, se začíná být s odborníkem filosofem a to bez i porozumění takového se sebe.

Mně do Žigy nic není; pokud vidím Žiga si dělá z filosofie legraci a připouštět jí materialismus jest zrovna tak pochybeno jako připouštět jí „idealismus", neboť jsem nestavěl mé cíle tak nízko, abych ~~nad to~~ o filosofickém přesvědčení" Žigy přemýšlel.

O přípustnosti materialismu ~~[illegible]~~ jest nejspíš spor ale v takovém sporu se mnou velice mýlíte se, co se materialismem rozumí; Demokrit, Lange, Büchner, Darwin – což to je jedno? Pro mne ovšem myslím že otázka po oprávnění materialismu exaktnímu vědci vůbec nepřísluší (chceli se jí zabývat jako filosof jest jiná otázka) ale sluší se aby vyhodnoval zdali taková pomůcka, vůbec s učením materialistickým související hodí se pro jeho vědecký obor (kupř. atomová theorie, historický vývoj a t. p.) ale ne atomismus, evolucionismus a p.)

Není pravda, že ať přímo, ať nepřímo přičítám Marešovi pathologický intellekt(!) Docela zjevně (a nikoli nepozorovaně jak pravíte ve mém ~~[illegible]~~ separatu str. 3) vyznávám slepou náladovou v šíření a v výkonu smyslu a udávám pravý obor na str. 29–32 a na str. 33 jsem zvláště povšimnul tyče Mar. Ostatně co namítám prof. Marešovi namítám i prof. Masarykovi v jeho dalších odstavcích.

Dovolávám se všem zdravého rozumu, ale tam jiní definují; Vaše námitky v mé definice resp. mých výkladů nejdou.

A nyní k Vaší kritice [illegible]:

O nemožnosti zjistiti objektivně náladovou slepou se přítomnou ~~[illegible]~~ nemohu.

O tom (zda) náladovost vyčerpá z nichž připadati může víc na vrub čtenáře ne spisovatele, jsem se určitě vyslovil na str. 31. Nevím co [illegible] určitějšího klonu Vám.

Čtete-li já „nebo své přímané náladovosti "mýlím se", podati přesvědčení ~~[illegible]~~ náladovosti prostě (S. 4.) Neporozuměl jste Vy mně, či nerozumím já tomuhle?

Že prof. připouští svou Marešovu náladovost a ve mnou. Prosím kde? Kde se pak zabývám podrobným dotýkám, toho co nemůže se u něho také tak zná- pouze spisy Marešovy, jaké ~~jiné~~ argumenty než citáty z nich uvádím? Kde prosím, „se ve čtvrté kapitole dedukuji by vyplývá z domnělé nála- dovosti známého spisu prof. Mareše subjektivní náladovost autorova (!)? Ř. mě se dotýkají osobní autorovy které jako Mareš píše, snad,

není i jiný atd.?

Přiznávám, že moje N. S. není článek objektivní, ale jsi Vaším zaujatému příliš pro spor a nerozhodnému ~~[illegible]~~ jak jsem u článku Dutal jsa'u že Mareš jde jeho cílem. Nepíšu tam i o Masarykovi a o umělé literatuře?

Vidíte povrchnost v tom že A napřed vážu nepředpisovat autorovi a hned že píšu, že musí povědět co jde ve autoru X idealistické a co materialistické! Věru je ta povrchnost? Vyvracím-li atomovou theorii musím ~~[illegible]~~ ji určitě vymezit a to'no mnohý proti ní přímé podat — či jde ~~[illegible]~~ tohle omezování?

Nechci vyhledávat o tom, že závěrečný odstavec mého článku se k citatickému nehodí!

Že vytčená poznámka o přizdvihované jde by souvisí s ostatním článkem. Vždyť přece zřetelně začínám ten odstavec slovy. „Přicházím dále k věcné stránce atd."

Ovšem je nám Marešovi pozdě, že své práce se necení, to bylo jeho povinností, vždyť ja psal o témž thema atd., které on víš a více ~~[illegible]~~ jsou též na určitém příkladě. Povinností Marešovou bylo všimnouti si i mého německého článku, kde se velmi zřetelně o poměru filosofie a vědy mluví! V těch věcech jde ~~[illegible]~~ odlišovati falešným označením vlastní práce.

Too formě a teď o věci.

Dobře pravíte, že nesprávno bylo filosofické názory — ~~[illegible]~~ krajně materialistické ~~[illegible]~~ vyhlašovat za bezpečný výsledek vědy ale přehlížíte že vy opak ten taký jako ~~[illegible]~~ nejen materialismus „také" idealismus. Dokázal bych falešnost toho všeobecného a nemyslného systému v německé naturfilosofii.

Dobře ~~[illegible]~~ dále, že ve vědě má význam nejen objekt myšlení subjekt ale to snad není namířeno proti mně? Což jsem v Dut. určitě nevyjádřil na str. 47.? Nejde ne o to tvrdit že ola mají význam, nýbrž povědět jaký má který svůj význam — a to by [illegible] systémy à la Kant, nýbrž [illegible] studiem.

Pravíte na konec, že mluvím o Marešových pochybnostech o skutečnosti; tím dovozeno je pan kritik ~~Marešovi~~ „Marešovi nepoznamenal.." (S. 26). Ba nic není dovozeno, neboť „předně" jsem nic pravého nenapsal (tvrdím jen, že ~~[illegible]~~ Marešovy úvahy o skutečnu jsou nejasné, a to je přece něco jiného! / N. P. 50) a pak za druhé že jsem jeho vyhlášení o skutečnu nepoznamenal (ibidem). —

Že jsem v mém článku povrchní, rád přiznám — třebas v tom, v čem Vy je vidíte, marně je hledám. ale jednak jsem úmyslně hledal lehký tón, abych vyvážil druhý extrem náladové [illegible], jednak, [illegible] na [illegible].

Dovolte, abych Vám upřímně řekl dojem, jaký mám z Vaší kritiky mého článku. Že se mi vytýká bezpodstatně u Marešovi, [illegible] jsem [illegible] a hledal jsem [illegible] článku v tomto co nynější vyjmout ~~[illegible]~~ že u mi-

vytrhne pozornost a tu z Vám nějaká nespravedlnost, k níž na to jsem byl připraven, ač jsem si v té věci výtky učiněny nebyly; velmi zřídka jsem byl však, co u jiných čísi, myšlenka totiž "nahodné" nepře. Vy, jak vidím jste podstatu nahodné nepře nepochopil, sám udáváte ji pro mi nesnáte porozumění se jít to ze způsobu jakým mne (v počáteční části) traktujete aj příliš zřetelně vidět. Myslím však že — by ovšem jste v té věci prostředečním přešlo — že i jinak nebylo mně zapotřebí nyní vyslovit již o maličko z obsahu mého článku o U. S. abych Vaším výkladem se ubránil. ——

Dovolte laskavě abych si nekopii Vaší kritiky podržel a abych učinil následující: Nepíši klejšímu, že jsem Váš nekopii četl (o odpovědi bych mu nepsal nic, abych ho nedrážděl) a že o ničem nic nevykládávám, co by k mé zvláště osobně dotýkalo a že bych na Váš článek, když jej v Č. Mysli uveřejníte v nejbližším čísle odpověděl — způsobem, jakým Vám píši. Nevím, učiníte-li to ~~[illegible]~~, ale snad by to bylo práce dobré předložit tu věc veřejnosti. Ovšem nečiním tak bez Vašeho svolení.

Spoléhám za odpuštění, že Vás svým necitelným přímým tak dlouho obtěžuji a zůstávám

v hluboké úctě

Váš oddaný

V Praze 27. 1. 1907.

Dr Em. Rádl

Dopis jsem obdržel.

V Kladně, dne 25. Dubna 1903

133

Dr. Em. Rádl

Velectěný pane professore!

Uplynul téměř měsíc, než dostal jsem se k zodpovědění Vašeho listu z 27/3, což mi prominouti račte; mám práce mnoho, a málo odpočinku, zvláště od té doby co denně dojíždím k své rodině v Praze a zase nazpět.

Co do diletantismu musím poznamenati, že psal jsem jen za sebe, nemám práva soudit o tom, zdali Mareš je ve filosofii diletantem či odborníkem. Souhlasil bych bez podmínky s tím, co pravíte o materialismu, zvláště o tom zdali a pokud přírodovědci dovoleno jest o něm souditi, kdyby jen naopak filosofové-materialisti neosobovali sobě souditi apodikticky ze svého stanoviska o přírodovědeckých otázkách.

Pravda že nikde výslovně nepřisoudil jste Marešovi pathologický intellekt, ale mezi řádky zřejmě to vysvítá, a myslím že dobře hádal jsem, když slovy těmi charakterisoval jsem Váš úsudek o Marešovi.

Rozlišení Vaše skepse náladové v užším a širším smyslu nikterak nekryje se s rozlišením mnou pojednaným skepse subjektivní a objektivní; mohu zcela dobře rozeznávati subjektivní sk. v „užším smyslu“ od téže v „širším smyslu“ a dále objektivní v užším a širším smyslu.

Nerozuměl jste mé větě „vzdor své přiznané náladovosti snaží se počti pojednání náladovosti prosté“, a píšete se zdali nerozumím Vám. Úvaha Vaše počíná líčením Vašich návalů skepse náladové; že nechtěl jste, aby Vaše pojednání bylo náladově zbarveno rozumí se u práce vědecké samo sebou. Chtěl jsem argumentem ad hominem demonstrovati rozdíl mezi náladovou skepsí subjektivní a objektivní, chtěl též demonstrovati vzájemnou nezávislost obou; nebude-li

vůbec nezávislost tato připouštím, chtěl jsem ukázati, jaké by z toho vyplynuly důsledky pro práci Vaši. S tím souvisí též Vaše ohrazování se proti mému tvrzení že osobě Marešově připisujete tu proslulou skepsi náladovou.

Nerozlišil Jste v práci své, ani osobu od knihy, ani autora od čtenáře (aspoň pokud týče se náladové skepse) a tím musí vyplynouti dojem, že jednáte o autorovi, třeba mluvil Jste přísně jen o knize. Zeptejte se ostatně jiných čtenářů, zvláště těch, kdož zaujati jsou proti Marešovi, jaký dojem měli z Vaší práce, a uvidíte, zdali mám pravdu či nikoli.

„Pochybování Marešovo o skutečnosti“ doloženo jest na str 51 separátu poslední větou před závěrem, i řádkami 7-8 nad tím.

Nepodléhám-li sám náladové skepsi, nevyplývá z toho že jí nerozumím; toť by jinak každý psychiatr musil být napřed sám stižen všemi odrůdami psychopathie. Že jsem o věci, myšlence náladové skepse, nijak se nevyjádřil vyplývá prostě z toho že nemám se za kompetentního souditi o tom; nevím zdali myšlenka jest nová, nevím pokud jí modifikují se názory běžné atd. ale proto přece mohu „porozuměti“ tomu co pravíte. „Rozuměti“ ve smyslu obyčejném, kde jedná se jen o postižení smyslu, nikoliv takové zvládání věci, abych si mohl dovoliti odbornický soud o její oprávněnosti, dosahu a pod. Logický soud o tom, zdali Jste svou myšlenku důsledně provedl, si ovšem dovoliti mohu

Jsem Vám velice povděčen za pojednání o principu korrelace v biologii; získal jsem tím podklad abych si utvořil úsudek o Vašich názorech vědeckých, jehož dosud velmi jsem postrádal. Četl jsem pojednání to s velikým zájmem, a musím říci že stanovisko Vaše veskrze je mi sympatické! Chcete aby každá věda tvořila své pojmy na základě svých

vlastních faktů, aby též biologie nechtěla býti pouhým napodobením fysiky nebo chemie připouštíte. „Zielstrebigkeit" organismů jakožto základní vlastnost, již vyložiti kausálně nelze; stavíte se vůbec proti hledisku kausálnému v biologii, pokud osobuje sobě výlučnou platnost; stavíte se též proti evolucionismu. Pojmy vědecké jsou Vám výtvory lidské mysli utvořené za určitým účelem, nejsou ve vědě nadány objektivnou platností. Názor Váš o korrelaci čelí k vyhledávání za souvislosti mezi zjevy, již (myslím) dala by se mathematicky znázorniti vzorcem $f(x, y, z \ldots) = 0$.

Přiznávám se, že tím vším velmi příjemně jsem byl překvapen; ovšem stavíte se dosti příkře proti filosofii, ale ten rozdíl mezi Vámi a mnou resp. Marešem zdá se mi býti také spíše jen verbálným než věcným. Snad bojujete proti určitým lidem, kteří od filosofie očekávají více než přípustno, a tak kladete důraz právě na tuto stránku; nám však činiti jest s lidmi, kteří po uši vězí v materialistickém dogmatismu, kteří mimo kausalitu – nota bene ryze fysikální a chemickou – jiného hlediska vůbec nepřipouští, kterým evolucionismus jest dokázanou věcí, a kteří bojí se, že uděláme z vědy „pojmový diskurs". Snad také zapomínáte, jak došel jste k těmto svým názorům; dle poznámky Vaší o Nitzscheovi, Stirnerovi atd. zdálo se mi, že jste dokonce materialista, a ukázal jsem Vám včera, jak málo asi jste získal ze studia filosofie. Ale tvrdím, že si ~~zásluh~~ zásluh, jež má studium filosofie o rozvoj Vašich názorů, nejste náležitě vědom. Myslíte, že od názoru u nás officiálního, nahoře charakterisovaného, k Vašemu vede jakákoli cesta s pominutím filosofie? Tuším že nikoliv, a chtěl-li byste dělati svému názoru propagandu, musil byste začíti s vychvalováním filosofie, a teprve pak, až by uznáno bylo, že nejen přírodovědci ale též filosofové mají o základech přírodní vědy názory pozoruhodné, až by filosofovóm bylo přes míru, mohl byste postaviti se proti přeceňování filosofie.

Vidím mezi Vámi, sebou a Marešem daleko více shody než mezi Vámi a těmi kdož u nás stojí proti nám; a družíte-li se k těmto, nedovedu nalézti k tomu důvod v názorech – to musí vězeti jinde.

A nyní ještě slovo o Živě; nevážím si jí více nežli Vy sám, ale vidím její faktický vliv, nám a všemu nedogmatickému, svobodnému nazírání zhoubný. ~~vliv~~

Neznal jsem Mareše osobně, až když vyhozen byl z Živy šel jsem k němu abych mu řekl že rozumím jeho snahám a odsuzuji zabedněného protivníka jeho. Mně jednalo se o svobodu vědeckého myšlení, a tu jsme si snad též přece již vybojovali. Živa byla by mi k smíchu, kdybych neviděl že za ní stojí nejen její redaktor, ale s ním skoro celá naše přírodověda; a kdož s ním nesouhlasí, alespoň mlčí v našem sporu, neb dokonce z podřízených příčin rovněž se staví proti nám. Nepřál bych Vám, abyste byl prvým, kdo u nás zastupuje takové názory, hromobití bylo by se sneslo na Vás; ale tak snad Vám v těch kruzích dokonce vyhlásí Vás za svého předbojníka.

Mám celkem – jako již od prvopočátku – dojem že ze svého dřívějšího stanoviště v Pardubicích nepodařilo se Vám přehlédnouti situaci u nás; snad svedla Vás též okolnost že práce Vaše v Živě nalezly místa. Nemohu Vám namítati než nerozhodnost Vašeho vystupování, nerozhodnost vzhledem k dané situaci, vzhledem k směrům jež sám zastupujete. Podceňujete – a s Vámi asi též celá Česká Mysl – fanatickou víru lidí ze Živy a za Živou v atomismus, causalitu, darvinismus; netušíte jak hluboko tyto výstřední názory tkví v celé té škole, a jakého třeba úsilí aby zjednána byla vědecká volnost. A že já tu biji se s Marešem, vždy pokládati si budu za zásluhu. Běda Vám a Vašim názorům u nás, kdybychom byli podlehli!

S úctou veškerou

F. Wald.

P.S. Prosím o vrácení svého rukopisu.

Kopie dopisu Dr.Rádlovi z 25. IV. 1903.
O Marešovi.Denní dojíždění k rodině do Prahy.

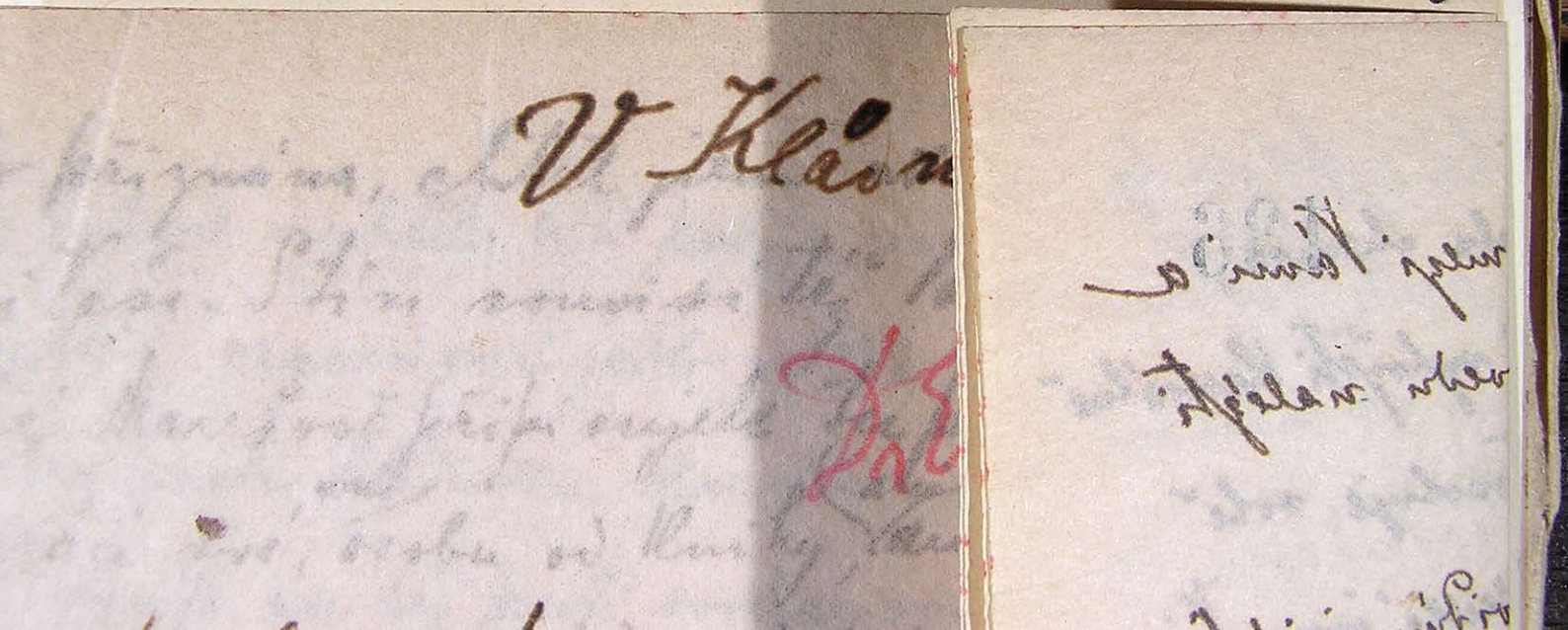

Rádl

Koncept Prof. Walda dopisu Dr. Rádlovi
redaktoru Nového Athenea 8.6. 1920

...i 8/6 1920

...l u Babáka,
...y. Jste věděl
...Jste měl
...místo zpráv
...rtových
...uhl psáti
...dy Jste asi nemluvil,

...poslední
...ření u plebejcům
...ka, uznání ...

...vypukli ...
~~...nové methody~~ ...
...dovateli jest...
...~~jim zbraň~~,
... ~~...ka ve~~

~~iniciativa nové methody~~ viz + na druhé straně

Prof. Rádlovi 8/6 1920

Pane vrchní redaktore N. A.!

~~Informoval-li Vás Babák~~ Divím se, že Jste se informoval u Babáka, jenž o věci ví také jen z druhé nebo třetí ruky, když Jste věděl od mne, že jsem přímo účasten; neméně se divím, že Jste měl za ~~vhodno~~ nutno moje informace opravovat cizími. Místo zpráv stručných, třeba i neúplných ale poctivých a pravdivých nasbíral Jste ~~klepy~~ pověstky. Ale bez těch byste byl nemohl psáti dvě třetiny svého článku. S účastníkem vědecké rady Jste ani nemluvil, alespoň velice pochybuji, že bych o tom nebyl zpraven.

Pochopuji že jako redaktor ~~můžete~~ chcete míti vždy poslední slovo (to je právě výsada redaktorů proti nám ostatním literárním plebejcům) ale žádám, aby byla umožněna duplika, uznání ~~toho~~ jíž za ~~nutnou~~ nezbytnou.

Nenabíhl jsem, tehdy (1918) bylo nutno aby dobrou věc vynutili jiným podezřelým ~~(Ostatně tu byl reální podklad, práce dle nové methody)~~ Věděl jsem již tehdy, že některá část navrhovatelů a podporovatelů jest velmi pochybné kvality, ~~ale právě proto bylo nutno ujíti jim z brány rathy~~. ~~Jsou tam však i poctiví, alespoň jeden jest nepochybný~~ ~~a vše iniciativa nové methody~~

Viz + na druhé straně

Zasílám ještě malý dodatek se žádostí aby byl připojen mému článku.

Váš

FW

\+ proti vým jest ale ještě iniciator nové methody která taktéž [zama]
jest dobrá, Zdali se jí dá věc rozhodnouti jest ovšem
jiná otázka

P.S. Prohlížeje znovu Váš dopis musím přece jen vytknouti že
se moje zprávy podstatně liší od Vašich, mohu jen
znovu litovati, že jste mne neuznal za dosti hodnověr
ného, abyste se mne znovu vyptal, když chtěl jste publiko
vat. Ale to by se právě nebylo shodovalo s tendencí
Vašeho článku, odstraniti kde koho od dalších prací!
vyjímaje vyslovené protirukopisné práce.

W.

__Dodatek.__ Při ~~slavnostech~~ [oslavách] Heydukových v Písku byla roztrušována zpráva, že vědecká komise pro výzkum Rukopisů má reklamní důkazy jejich pravosti. Nevím, zdali existuje snad ještě jiná taková komise, ale [~~jest~~ ale vedle učenců jest samozřejmo, že] pro __naši__ komisi naproti tomu neplatí zpráva ta.

Sv 32 str 86

Rukopisy KZ-

souhru přímo ničí neb aspoň nesmírně znesnadňuje), které při společných cvičeních je bezvýznamno, a hlavním požadavkům společného vystoupení následkem toho nebylo dostatečně vyhověno, aniž tím osobní volnost něco získala. To je druhý extrém dnešních poměrů — volnosti jednotlivce není dopřáno, aby se plně rozvila. Závody družstev vykazovaly jedinou »volnou« sestavu, která ve skutečnosti byla zase povinnou a ještě vedla ke konfiktům na závodišti.

Posléze — abychom kritiku příliš nerozváděli[2]) — velice četny byly tentokráte stesky členstva cvičícího. Zejména členové žup pražských byli přetíženi přespříliš. Je to při obrovském podniku, který sám sobě takřka přerostl přes hlavu, pochopitelno, ale v budoucnosti bude zasluhovat pečlivé úvahy. Kdo pro slet nejvíce pracují, chtějí z něho také mít něco více než únavu a vyčerpání.

Uvažovat o sletu příštím bylo by zatím předčasno. Otázka trvalého cvičiště, právě ventilovaná, jeho umístění, určení a provedení, to vše bude potřebovat ještě dlouhé a zralé úvahy. Jisto je, že po tak velikých podnicích, jako byla letošní prostná a Marathon, další kroky budou již snazší, a skoro bych řekl, že podobná vystoupení, bude-li náležitě hospodařeno s časem a prací, mohla by se úspěšně opakovati tak často, až by české Olympiady se staly z mimořádných slavností pravidelným zjevem národního života.

Co Čech to Sokol? Uvidíme.

*

INFORMACE CIZINY O NAŠEM TISKU.

V Paříži vychází každoročně velmi cenná příručka, kterou vidíte ve všech kavárnách, ve všech úřadech, a která slouží za informační pramen nejen francouzskému, nýbrž celému světu. Jest to: »Annuaire de la presse française et étrangère et du Monde Politique«[1]) (ročník XXX., 1912, directeur Paul Bluysen, Paris, 33, Rue St. André des Arts).

Chci zde stručně ukázati, jakým způsobem jest slovanský a specielně český tisk v této příručce zastoupen, a jak vypadá pramen, z něhož čerpá francouzská officielní i neofficielní veřejnost a žurnalistika své beztoho mlhavé pojmy o Slovanstvu, zejména o nás.

V úvodu se praví, že kniha sestavena jest dle nejnovějších, officielních dat ze září 1911, a že zejména seznam listů francouzských kolonií a ciziny jest velmi pečlivě revidován.

Nejdříve uvedeno jest praesidium republiky francouzské, pak seznam senátorů, poslanců, veřejné úřady a všechna ministerstva III. republiky.

Pak následují: La vie politique, sociale, littéraire, artistique, théatrale, sportive atd. ve Francii i v cizině; zde o našem životě není ani zmínky, o slovanském málo.

Dále syndikáty francouzského tisku: pařížského, republikánského, monarchistického, katolického, soudního, finančního, technického atd., celkem asi 42, dále syndikáty jednotlivých departementů. Tato část zpracována je ovšem velmi důkladně a velmi přesně.

Na to následuje: L'Union internationale des Associations de la Presse, jíž presidentem je W. Singer z Vídně, vicepresidentem J. Rakosi z Pešti, z Čechů není ve výboru nikdo, jiných Slovanů asi 5, Fédération internationale de la presse périodique, seznam pseudonymů všech žurnalistů a spisovatelů, seznam vyznamenaných žurnalistů a jednotlivých žurnalistických spolků.

Všechny listy a revue francouzské srovnány jsou dle odborů ve dvou odděleních: Journaux de Paris a des departements. Dle seznamů těchto vychází ve Francii 4396 žurnálů a z těch náleží:

837 pokrokovým republikánům,
371 radikálům a radikálním socialistům,
129 socialistům a unifikovaným socialistům,
649 monarchistům a katolickým konservativcům,

2410 žurnálů pak je jednak bez politického směru (většinou jsou to listy odborné), jednak náleží nacionalistům, antisemitům a různým menším skupinám, ale těchto je nemnoho.

Druhý oddíl knihy obsahuje seznam a statistiku cizozemských listů a periodických časopisů: La presse étrangère.

V čele uvedena je: Association syndicale de la Presse étrangère a Paris (1879), kde zasedají mezi jinými 4 rakouští, 1 uherský, 0 český, 4 ruští a ještě asi 2 slovanští novináři. Další kapitola nese nadpis: Journaux d'Orient, Pays Balkaniques, Slaves etc., příští pak Europe.

My Slované do Evropy nepatříme; slovanské časopisy — ruské, bulharské, černohorské, srbské — jsou přiřazeny k tureckým, čínským, perským atd.; pak teprve Německem začíná Evropa. Čechové zmizeli ovšem v Rakousku, jak o tom dále.

Turecko má dle příručky časopisy pouze v Cařihradě, Soluni, Smyrně, Adrianopolu a Beyrutu. Rusko v Petrohradě 9 ruských, 2 francouzské, 2 německé časopisy politické a 12 ruských revuí (z toho 4 sportovní a 3 modní). V Moskvě 10 ruských, 2 francouzské, 1 německý a 17 revuí. Pak uvedeno je pouze 13 měst z celého evropského i asijského Ruska, kde prý se vydávají časopisy. Finsko má prý celkem 17, Bulharsko 18, Černá Hora 2, Srbsko 22, Japonsko 12, Čína 12 atd.

V kapitole »Evropa« uvedeno je první Německo asi s 1000, Belgie 300, Anglie 800, Hollandsko 150, Italie 200, Švýcary 200, Luxemburg 20, Norvézsko 30 atd. časopisy. My přirozeně největší pozornost věnovali

---

[2]) O neslýchaném, místy přímo nestoudném předražení potravin ve dny sletové raději se nezmiňuji. Je to jeden z nejodpornějších vředů na »pohostinství« matičky Prahy. Několik notáblů se nají zadarmo, ostatní hosté zůstanou za drahé peníze hladoví...

[1]) Ročenka francouzského i cizího tisku a politického světa.

8C

jsme Rakousku-Uhersku a speciálně zemím koruny české. Vídeň má prý dle příručky 125 časopisů — z českých prý pouze Dělnické Listy —, Pešt 48 — 1 slovenský Male noviny —, Krakov 7 (1 něm), Černovice 9 (8 něm., 1 polský), Lublaň 4 (3 slovinské, 1 něm.), Lvov 8 (7 polských, 1 rusínský), Sarajevo 5 (1 něm., 4 slov.), Terst 16 (2 něm., 14 ital., 0 slovinský). Celkem uvedeno je v Rakousku-Uhersku 80 měst (25 uherských, 1 chorvatské) s 500 listy; z Čech, Moravy a Slezska 11 měst se *70* listy, z těchto je **22 *českých a* 48 *německých*.**

Statistika tato je pracována se zřejmou tendencí nám nepřátelskou. Německé listy vypočteny jsou všechny, z českých scházejí listy jako: Národní Listy, Venkov atd. Malé ukázky uvádím doslovně:

Prague (Bohême):

Bohemia — Biquot.[1]) — 1828 — Tirage[2]) 15.600 — Organe libéral allemand.

Čas — Quot.[3]) — Tirage 8.600 — Organe du parti progressiste (royaliste[!]).

Correspondance tchèque (uvedená tučným písmem). Collaborateurs: Mm. Emanuel Čenkov (palma akademie), Conseiller de la ville de Prague. V. Hladik (zas palma), L. Schmidt-Beauchez, Hantich (palma).

Hlas Naroda — Biquot. — 1886 — Rue Jindriska ulice 9 — Dir. Ed. Bastyr.

Narodni Obzor — Hebd. — Revue populaire — Editeur B. Koci, éditeur d'art, Prague, Frantiskovo nab. 14. — Tirage 100.000.

Narodni Politika (Prague) — uvedená tučným písmem — Biquot. — 1882 — Place Vaclavskenamesti 21. Tirage: le dimanche 200.000, jours ouvrables 100.000. — Organe du parti tchèque national (vieux tchèque).

Politik — Quot.

Prager Abendblatt — Quot.

Prager Tagblatt — Biquot. — Tirage 18.000.

Prager Zeitung — Journal officiel — Quot. — 1851 — Tirage 5.500.

Právo lidu — 1895 — Quot. — Rue Myslíková ul. 15 — Tirage 50.000 — Organe du parti tchècoslave (social démocrate).

Prazske noviny — Quot. — Journal officiel tchèque — 1851 — Tirage 46.000.

Radikalni listy — Bihebd.

Večerni noviny — Quot.

Tak tedy vypadá žurnalistika Prahy. Ubohý »Čas« stal se royalistickým listem, některé dávno vyhynulé orgány vzkříšeny, německé listy ovšem až na Montagsblatt svědomitě vyjmenovány všechny. Jiná města vypadají podobně: Budějovice mají 4 německé listy a 1 český, Brno 4 němec., 3 české, česká města středních Čech úplně scházejí, za to uvedena jsou všechna města německá a časopisy, jako podmokelská Freie Stimme, Gablonzer Zeitung, Saazer Zeitung (1400), Teplitzer Zeitung, Mähr.-Ostrauer Tagblatt (900), svitavský Grenzpost (800), Zwittauer Nachrichten (prý 2000). Příručka chce býti dosti podrobná, ale jen pokud se německých časopisů týče, tu uvádí každý německý plátek.

Máme »Correspondance tchèque«, ale není snad pouze jejím úkolem, aby v seznamu byla uvedena proloženým tiskem. Zde je příležitost informovat snadně cizinu, a vydavatelstvo bude jistě vděčno za řádný seznam, jehož vyhotovení vyžaduje několik hodin času. Jednotlivci se nedůvěřuje tolik, jako officielním zprávám, upozornění jednotlivce nestačí, poněvadž vydavatelstvo nemůže vědět, je-li osoba věrohodná. Korrespondenční kancelář ovšem požívá plné důvěry.

Je nutno postarat se, aby informace ve stávajících příručkách, které skutečně jsou užívány, byly opraveny, a není třeba psát nové informační knížky, které se dostanou do rukou několika přátel našeho národa, ale do veřejnosti nikdy nevniknou.

B. Palkovský.

[1]) Dvakrát denně. [2]) Počet výtisků.
[3]) Jednou denně.

VĚDA

Dr. ANT. FRINTA:

POSLEDNÍ BOJ O RUKOPISY.

Úvahy a recense.

I.

Rok 1911, kdy připadalo 25leté jubileum zahájení rozhodného boje o RKZ, rozmnožil opět značně literaturu o tomto předmětě, neboť vznikla neočekávaně prudká srážka na poli žurnalistickém, takže se již ustálilo mluviti o recidivě a o třetím stadiu těchto sporů, které u nás nebyly a nejsou dosud rázu jen vědeckého, nýbrž spíše veřejného, osobního a společensky-národního. Nedivno proto, že vyšlo toho roku více brožur a publikací, a v tomto vydávání se i letos pokračuje — zajímavo, že hlavně se strany tábora věřícího, jenž tedy dosud nevymřel, nýbrž troufá si znepokojovati dále nejširší laickou veřejnost a snaží se jí imponovati kejklířským diletantstvím, ba i cynickými výsměšky vědě a jejím methodám.

Z té příčiny chceme tu přehledně rekapitulovati, jak došlo k tomuto obnovení rukopisných bojů, aby tak byly zřejmy všecky zjevy našeho národního a kulturního života, které jej charakterisují po stránce psychologické a sociologické. O průběhu událostí denních, jež vedle komických projevů vedly i k tragickému skonu prof. Píče, bylo již v tomto listě referováno; za to nebyly tu kriticky probrány hlavní publikace, které nutno zaznamenati. Chápu se tohoto úkolu s pře-

svědčením, že se hodí právě příslušníku mladší generace, která se neúčastnila slavného tažení z let 1886 a násl. Chci mimo to uvésti některé zkušenosti, na které dosud nebylo upozorněno a jež dobře osvětlují přítomnou situaci. Volím nejdříve postup chronologický, aby vynikla spojitost všech zjevů a obratů, které jinak by mohly překvapiti toho, kdo pokládá celou otázku RKZ za definitivně odbytou, přehlíželje, že nejde v tomto případě o zájem toliko vědecký, nýbrž také (a to v neposlední řadě) veřejný a lidový. Zdali je to stav zdravý, jest ovšem jiná věc, ale počítati se s tím musí, chceme-li si vše náležitě vysvětliti a věci rozuměti.

II.

Za znamení konce hlavní srážky možno zajisté považovati s jedné strany Gebauerovo vědecké Poučení o padělaných RKZ pro širší kruhy intelligence české (Hustopeč 1888), s druhé pak soubor žurnalistických článků Grégrových Na obranu RKZ (Praha 1886). Neznamená to však, že by palba s obou stran na ráz byla zastavena, t. j. že snad se »vlastenečtí« obránci uznali poraženými, nebo že »vlastizrádní« odpůrci měli své vítězství za naprosto zajištěné i pro budoucnost. Nepřestalo se vpravdě v obou táborech pracovati a snášeti důkazy pro i proti. Jakési smířlivé stanovisko, ovšem ve smyslu RKZ příznivém, zaujímá v této době Fr. Bačkovský (jeho RKZ ve světle pravděpodobném z r. 1888 končí slovy: Nepotírejme se navzájem, ale pomáhejme si vespolek — tedy obvyklá rada svornosti). Poněvadž pak celá aféra měla (a má dosud) i důsledky praktické, hlavně na poli školství a národní výchovy, rozřešena tato otázka tehdy tím, že ukázky a rozbory RKZ prostě vypuštěny ze středoškolských chrestomatií (Výbor z literatury české doby nové od Ant. Truhláře r. 1886) a pak i z jiných čítanek. Souvislé výklady o vzniku RKZ pro choulostivost věci a osobní rozvášnění ve škole většinou nepodávány, kterážto polovičatost se později vymstila, jak ještě bude patrno. Přes to, že vyšla nejnádhernější illustrovaná vydání RKZ (1887 Manesovo, 1890 Alšovo), básně přestaly býti memorovány a bezprostředně studovány.

III.

Zatím co naše universita byla převážnou většinou »nevěrecká«, bylo Museum útočištěm »věřících« (Ant. Vrťátko byl tam bibliotékářem po V. Hankovi!), a zakladatel Č. Akademie J. Hlávka zanechal fond pro toho, kdo dokáže pravost RKZ. A skutečně r. 1896 čilý a všestranný bohemista prof. V. Flajšhans pokusil se váhu Gebauerovy železné argumentace oslabiti brožurou Boj o rukopisy, na kterou ovšem velmistr české filologie odpověděl lituje, že se musí opět z práce vytrhovati. Nechceme zde souditi, jaké motivy vedly Flajšhanse k tomuto vystoupení, tak jásavě od staromilců uvítanému. Byly jistě také rázu osobního, ale z nedávného jeho odvolání vysvítá, že hleděl jaksi ze vzdoru postaviti se proti útočícím a pak že chtěl se svými vlastními, novými důvody přesvědčiti o pravdě. Zaznamenati sluší, že III. třída Č. Akademie vytiskla r. 1897 jeho Podrobný seznam slov rukopisu Královdvorského a že v Písemnictví českém (dotištěném r. 1901) pokládá otázku RK za nerozhodnutou, kdežto RZ a ost. výrobky má za padělky. Přiznává sice povážlivou okolnost, »že básně RK neměly na stol. XIV. vlivu žádného« a že »stojí v době této úplně osamělé«, ale věří ještě v možnost jejich autentičnosti.

Jeho konečný úsudek tehdejší sluší taktéž citovati: »Básně RK zůstanou vždy jednou z ozdob českého Parnassu a tupení i snižování jich svědčí jen výmluvně o slabosti dosavadních důkazů.« Podle něho je k úplnému rozřešení otázky třeba ukázati, kdo je padělal a jak byly možny padělky. Mezitím však docházelo skutečně k tomuto positivnímu vysvětlování, které výborně doplňovalo kritické ukazování chyb a nemožností formálních a věcných. Zejména r. 1899 přinesly Listy filologické sensační objev L. Dolanského »V. Hanka fecit« a »Příspěvek k dějinám provenience RK«, ve kterém J. Máchal konstatuje ruské předlohy Hankových ohlasů lyriky a lyrické epiky. Mimo to prostudoval Jos. Hanuš básnickou tvorbu Hankovu, Svobodovu a zejména Lindovu a výtěžek svých prací podal pak výstižně v Laichterově Literatuře české XIX. stol. (I. díl z r. 1902 — hlava 17. »Padělky první romantické družiny české«). Když takto byla genese RKZ z prostředí a všeobecných tendencí vysvětlena, na základě paralel a j. svědectví autorství určitých osob (třebaže bez jejich přiznání) prokázáno, mohly býti tyto básně náležitě zařazeny do literárních dějin a oceňovány pak klidněji a objektivněji po stránce estetické. Prvý pak, kdo je opět pojal do školní učebnice ve smyslu posledních výzkumů, byl prof. Fr. Mejsnar (viz jeho Přehled dějin liter. české. Doby nové část I. a II. V Hradci Král. 1905—7).

IV.

Historické vylíčení všech dosavadních sporů podal pak r. 1906 v Listech filol. J. Hanuš ve článku Padesátiletá diskusse o Rukopisy. Škoda, že tento informativní přehled nebyl již tehdy vydán o sobě, aby vnikl do laického obecenstva a v přední řadě mezi ty, kdož se zanášejí studiemi vědeckými třeba jiných oborů, než je literární historie. Je dobře známo, jak neblaze působil vliv RKZ na životní díla Palackého i Šafaříka, a proto tím více sluší litovati a odsuzovati, jestliže ještě r. 1907 na př. Jos. Růžička ve Slovanském bájesloví (vyšlo v Olomouci) staví své poznatky z tohoto mlhavého a proto snad lákavého oboru na Libušin soud a ostatní falsa. A konečně vystou-